

NUOVA SABATINI – ACQUISTO BENI STRUMENTALI

Con il decreto direttoriale n. 1338 del 28 gennaio 2019, è disposta, a partire dal 7 febbraio 2019, la riapertura dello sportello per la presentazione delle domande di accesso ai contributi, grazie allo stanziamento di nuove risorse finanziarie pari a 480 milioni di euro.

COS'E'

La misura Beni strumentali ("Nuova Sabatini") è l'agevolazione messa a disposizione dal Ministero dello sviluppo economico con l'obiettivo:

- accrescere la competitività del sistema produttivo del Paese
- migliorare l'accesso al credito delle micro, piccole e medie imprese (PMI) per l'acquisto di nuovi macchinari, impianti e attrezzature.

BENEFICIARI

Possono beneficiare dell'agevolazione le micro, piccole e medie imprese (PMI) che alla data di presentazione della domanda:

- sono regolarmente costituite e iscritte nel Registro delle imprese;
- sono nel pieno e libero esercizio dei propri diritti, non sono in liquidazione volontaria o sottoposte a procedure concorsuali
- non rientrano tra i soggetti che hanno ricevuto e, successivamente, non rimborsato o depositato in un conto bloccato, gli aiuti considerati illegali o incompatibili dalla Commissione Europea
- non si trovano in condizioni tali da risultare imprese in difficoltà

COSA FINANZIA

Vengono finanziati beni nuovi e riferiti alle immobilizzazioni materiali per "impianti e macchinari", "attrezzature industriali e



commerciali” e “altri beni” ovvero spese classificabili nell'attivo dello stato patrimoniale alle voci B.II.2, B.II.3 e B.II.4 dell'articolo 2424 del codice civile, come declamati nel principio contabile n.16 dell'OIC (Organismo italiano di contabilità), nonché a software e tecnologie digitali.

Non sono in ogni caso ammissibili le spese relative a terreni e fabbricati, relative a beni usati o rigenerati, nonché riferibili a “immobilizzazioni in corso e acconti”.

Gli investimenti devono soddisfare i seguenti requisiti:

- autonomia funzionale dei beni, non essendo ammesso il finanziamento di componenti o parti di macchinari che non soddisfano tale requisito
- correlazione dei beni oggetto dell'agevolazione all'attività produttiva svolta dall'impresa

LE AGEVOLAZIONI

Consistono nella concessione da parte di banche e intermediari finanziari (individuate tra quelle convenzionate), di finanziamenti alle micro, piccole e medie imprese per sostenere gli investimenti previsti dalla misura, nonché di un contributo da parte del Ministero dello sviluppo economico rapportato agli interessi sui predetti finanziamenti.

L'investimento può essere interamente coperto dal finanziamento bancario (o leasing).

Il finanziamento, che può essere assistito dalla garanzia del “Fondo di garanzia per le piccole e medie imprese” fino all'80% dell'ammontare del finanziamento stesso, deve essere:

- di durata non superiore a 5 anni
- di importo compreso tra 20.000 euro e 2 milioni di euro
- interamente utilizzato per coprire gli investimenti ammissibili

Il contributo del Ministero dello sviluppo economico è un contributo il cui ammontare è determinato in misura pari al valore degli interessi calcolati, in via convenzionale, su un finanziamento della durata di cinque anni e di importo uguale

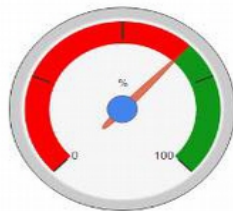

all'investimento, ad un tasso d'interesse annuo pari al:

- 2,75% per gli investimenti ordinari
- 3,575% per gli investimenti in tecnologie digitali e in sistemi di tracciamento e pesatura dei rifiuti (investimenti in tecnologie cd. "industria 4.0")

COME FUNZIONA

La PMI presenta la domanda di contributo alla banca o all'intermediario finanziario, unitamente alla richiesta di finanziamento.

La banca/intermediario finanziario verifica la regolarità formale e la completezza della documentazione trasmessa dalla PMI, nonché la sussistenza dei requisiti di natura soggettiva relativi alla dimensione di impresa e, sulla base delle domande pervenute, trasmette al Ministero richiesta di prenotazione delle risorse relative al contributo.

La banca/intermediario finanziario, previa conferma da parte del Ministero della disponibilità, totale o parziale, delle risorse erariali da destinare al contributo, ha facoltà di concedere il finanziamento alla PMI mediante l'utilizzo della provvista costituita presso Cassa depositi e prestiti S.p.A., ovvero mediante diversa provvista.

La banca/intermediario finanziario che decida di concedere il finanziamento alla PMI, adotta la relativa delibera e la trasmette al Ministero, unitamente alla documentazione inviata dalla stessa PMI in fase di presentazione della domanda di accesso alle agevolazioni.

Il Ministero adotta il provvedimento di concessione del contributo, con l'indicazione dell'ammontare degli investimenti ammissibili, delle agevolazioni concedibili e del relativo piano di erogazione, nonché degli obblighi e degli impegni a carico dell'impresa beneficiaria e lo trasmette alla stessa e alla relativa banca/intermediario finanziario

La banca/intermediario finanziario si impegna a stipulare il

- ✓ Consulenza aziendale
- ✓ Consulenza tributaria
- ✓ Consulenza fiscale
- ✓ Consulenza del lavoro
- ✓ Finanza agevolata
- ✓ Servizi alle imprese

Via Aspromonte n.9
70022 Altamura (Ba)
P. IVA 07722850729
tel./fax +39.0803149917
info@ambiticontabili.it
www.ambiticontabili.it



contratto di finanziamento con la PMI e ad erogare alla stessa il finanziamento in un'unica soluzione ovvero, nel caso di leasing finanziario, al fornitore entro trenta giorni dalla data di consegna del bene ovvero alla data di collaudo se successiva. La stipula del contratto di finanziamento può avvenire anche prima della ricezione del decreto di concessione del contributo.

La PMI, ad investimento ultimato, compila, in formato digitale ed esclusivamente attraverso l'accesso alla piattaforma, la dichiarazione attestante l'avvenuta ultimazione, nonché, previo pagamento a saldo dei beni oggetto dell'investimento, la richiesta di erogazione della prima quota di contributo e le trasmette al Ministero, unitamente all'ulteriore documentazione richiesta.

La PMI trasmette al Ministero, in formato digitale ed esclusivamente attraverso l'accesso alla piattaforma, le richieste di quote di contributo successive alla prima, allegando alle stesse l'ulteriore documentazione richiesta.

- ✓ Consulenza aziendale
- ✓ Consulenza tributaria
- ✓ Consulenza fiscale
- ✓ Consulenza del lavoro
- ✓ Finanza agevolata
- ✓ Servizi alle imprese

Via Aspromonte n.9
70022 Altamura (Ba)
P. IVA 07722850729
tel./fax +39.0803149917
info@ambiticontabili.it
www.ambiticontabili.it